要闻与评论

1、原油 WTI 至 36.31（+0.69）；石脑油至 428（+0），MX 至 645（-10）。
2、亚洲 PX 至 763（-15）CFR，折合 PTA 现金流成本 3847 元/吨。
3、现货内盘 PTA 至 4200（-60），外盘 570（-7），进口成本 4581 元/吨，内外价差-381。
4、江浙涤丝产销一般，平均 8-9 成附近，涤丝价格多数有 50 元左右的下跌。
5、PTA 装置开工率 68.0（-0.2）%，下游聚酯开工率 76.0（+0.4）%，织造织机负荷 60（-0）%。
6、中国轻纺城总成交量 546（-134）万米，其中化纤布成交 437（-84）万米。
7、PTA 库存：PTA 工厂 3-6 天左右，聚酯工厂 3-4 天左右。

PTA 现货加工费用 353，加工费处于偏下水平；1 月加工费用 391，对现货升水 38；5 月加工费用 501，升水现货 148。下游需求偏淡，供需有小幅过剩，PTA 继续下跌，利润下滑，但由于价格已处历史低价区域，中长期看目前价格较具价值，TA1605 多头可逢低少量建仓。继续关注 PTA 装置检修开停情况及聚酯负荷的变化。

报价

1、PTA

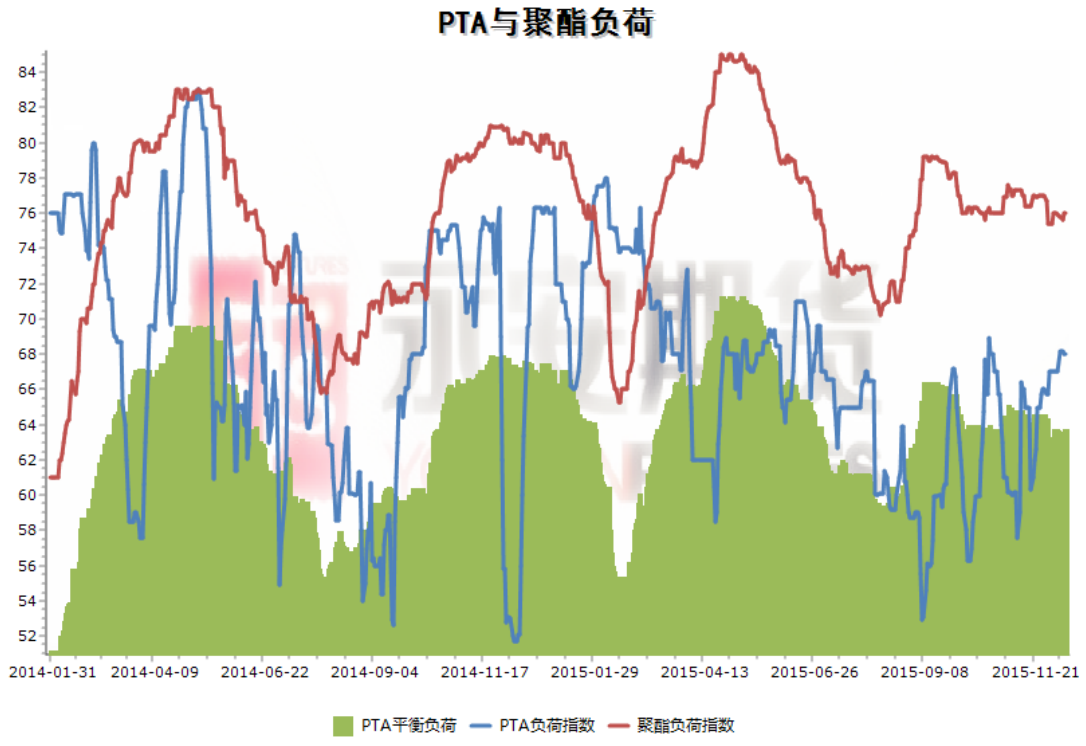

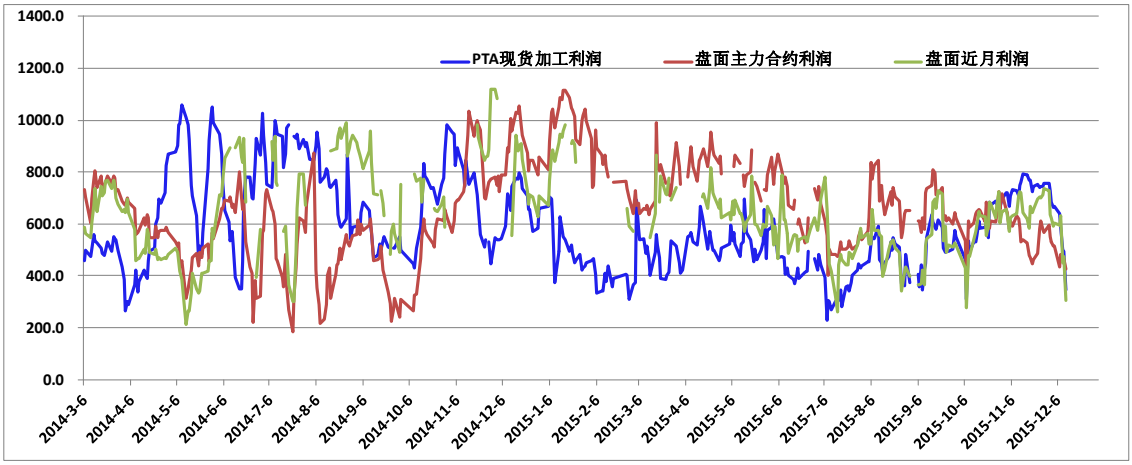

2、MEG

3、PTA 上游产品

4、聚酯产品价格

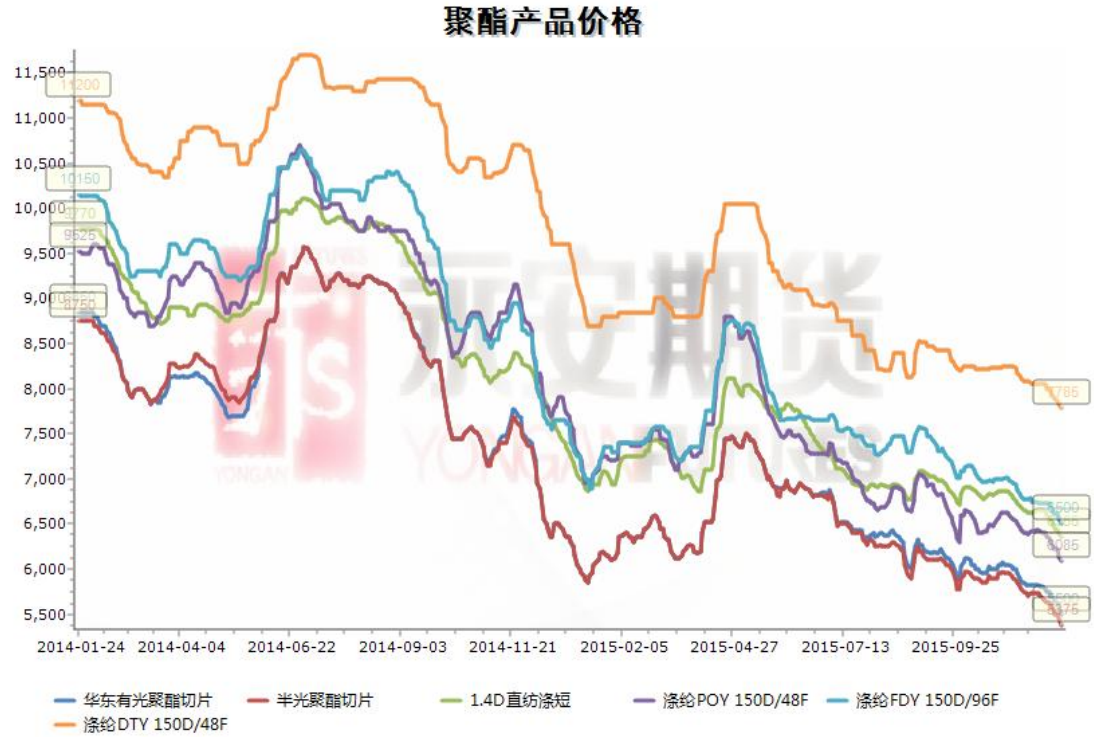

5、各环节加工毛利（含加工费）

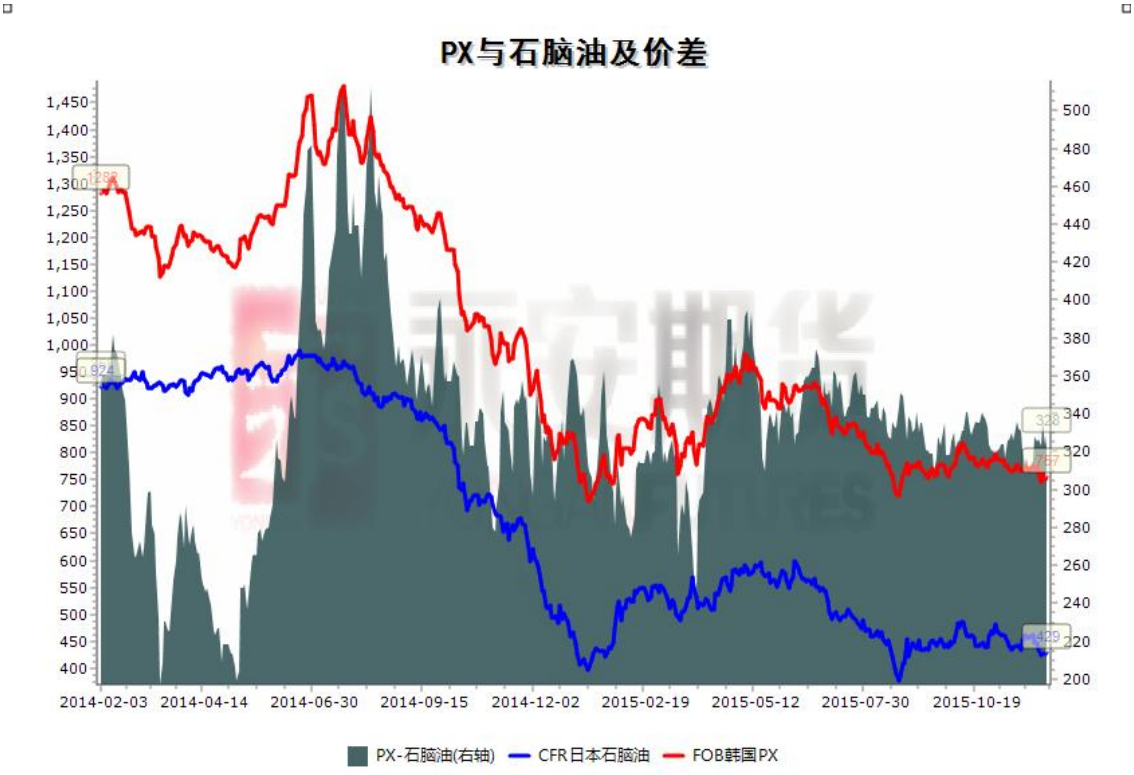

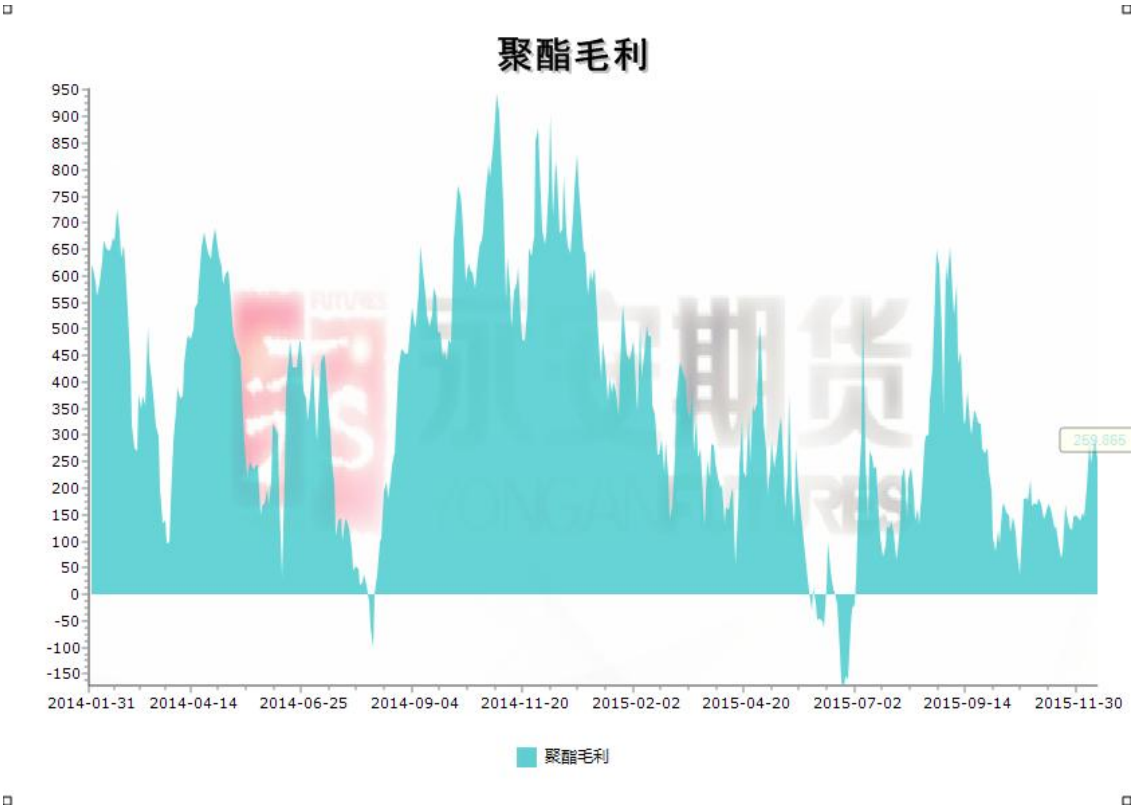

6、生产成本（以即期现货 PX 核算，包含各种加工费用）

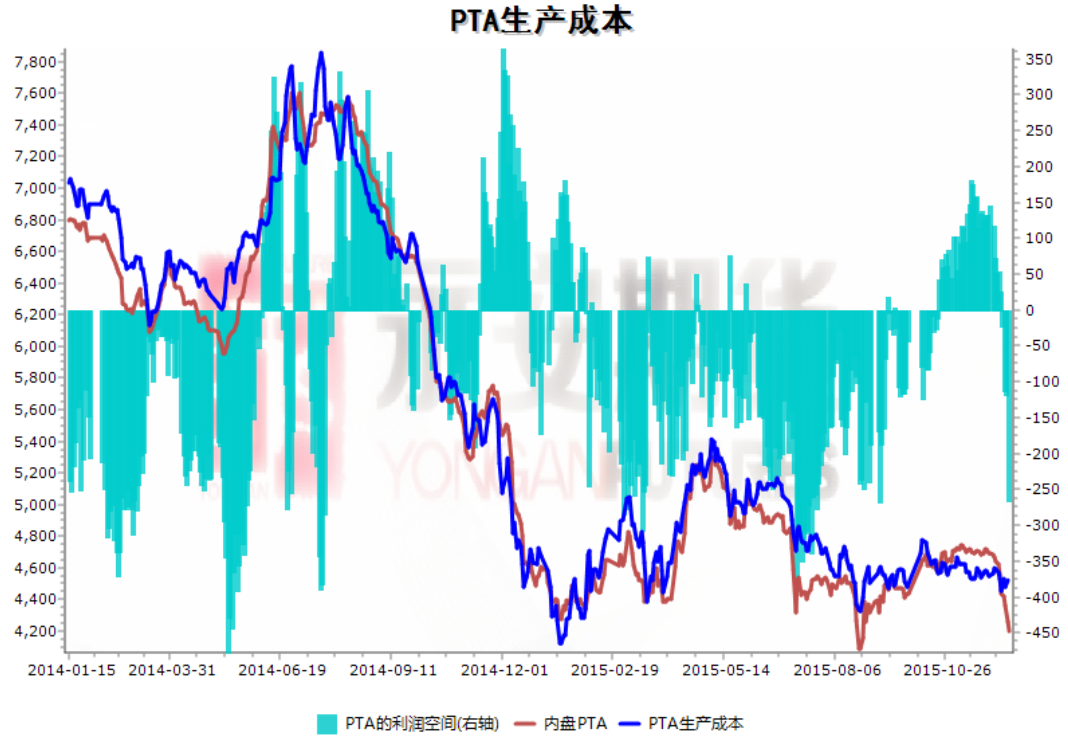

7、内外盘税汇调整后的价差（价差为负则进口亏损）

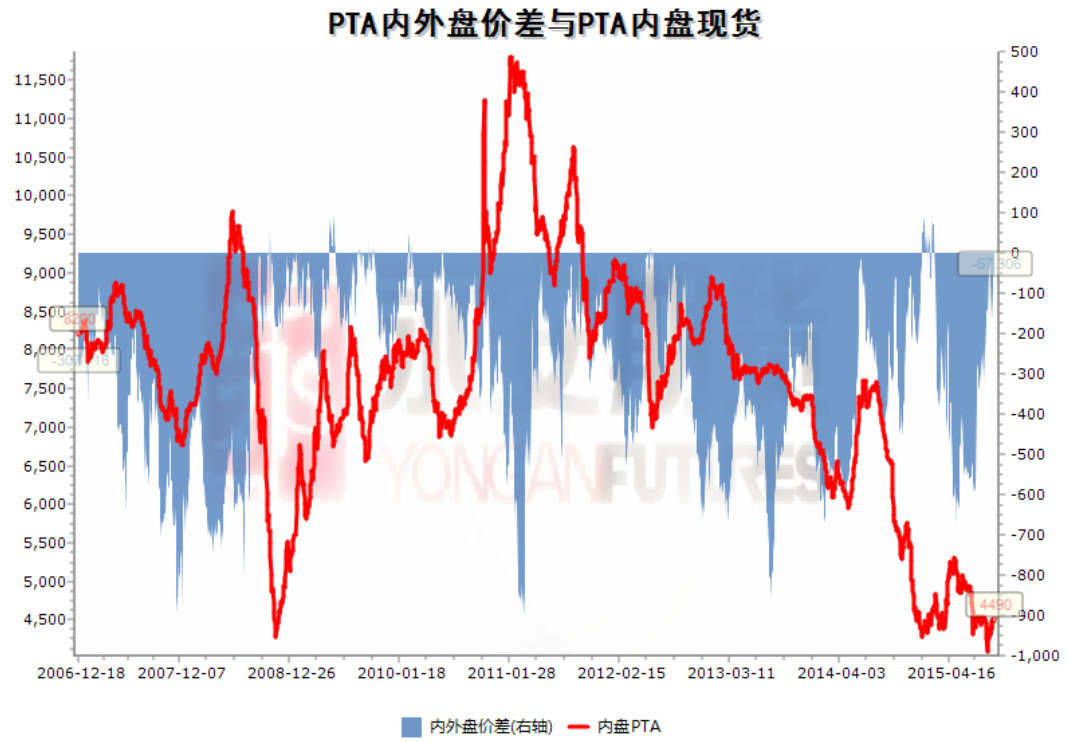

8、库存日报

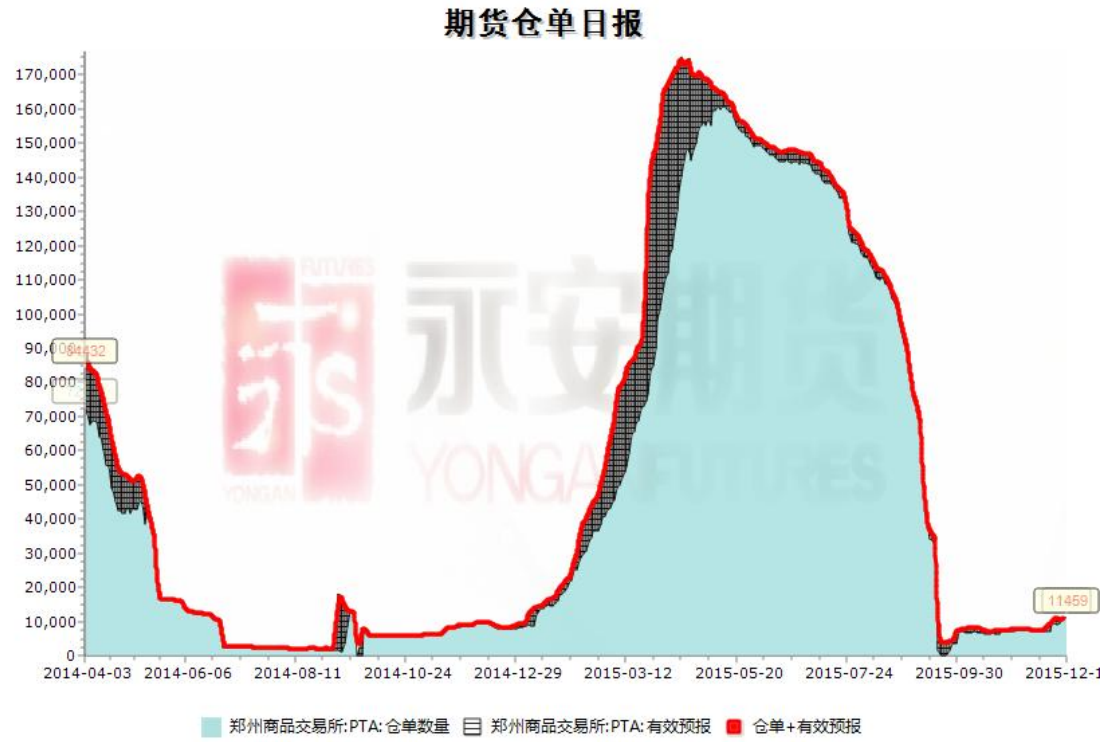
期货仓单日报
170,000
160,000
150,000
140,000
130,000
120,000
110,000
100,000
90,000
80,000
70,000
60,000
50,000
40,000
30,000
20,000
10,000
0
2014-04-03
2014-06-06
2014-08-11
2014-10-24
2014-12-29
2015-03-12
2015-05-20
2015-07-24
2015-09-30
11459
郑州商品交易所:PTA:仓单数量
郑州商品交易所:PTA:有效预报
仓单+有效预报

9、进出口

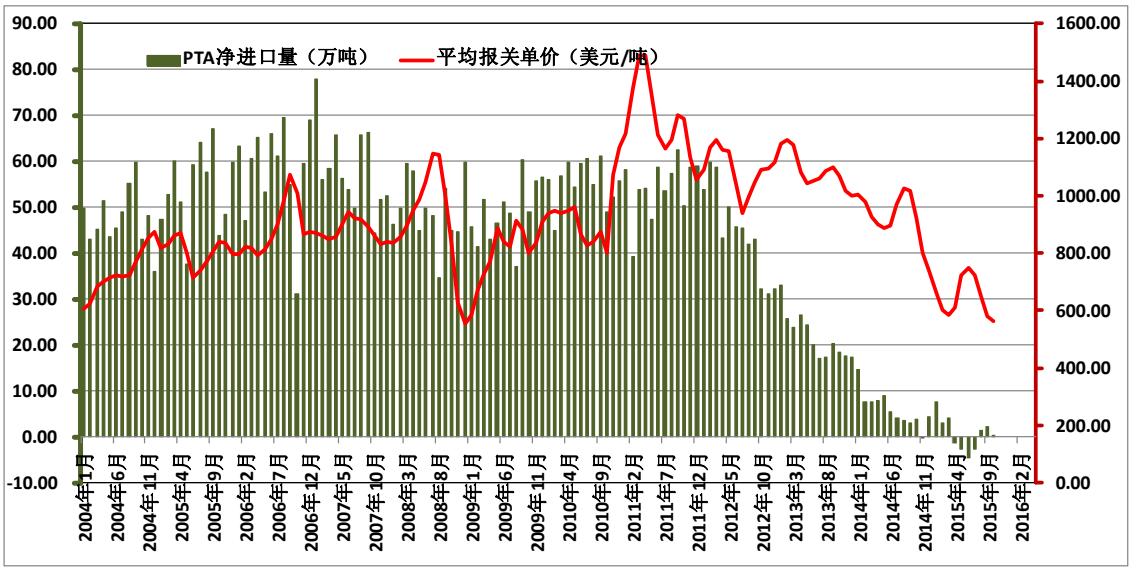
PTA净进口量（万吨）
平均报关单价（美元/吨）
90.00
80.00
70.00
60.00
50.00
40.00
30.00
20.00
10.00
0.00
-10.00
1600.00
1400.00
1200.00
1000.00
800.00
600.00
400.00
200.00
0.00
2004年1月
2004年6月
2004年11月
2005年4月
2005年9月
2006年2月
2006年7月
2006年12月
2007年5月
2007年10月
2008年3月
2008年8月
2009年1月
2009年6月
2009年11月
2010年4月
2010年9月
2011年2月
2011年7月
2011年12月
2012年5月
2012年10月
2013年3月
2013年8月
2014年1月
2014年6月
2014年11月
2015年4月
2015年9月
2016年2月

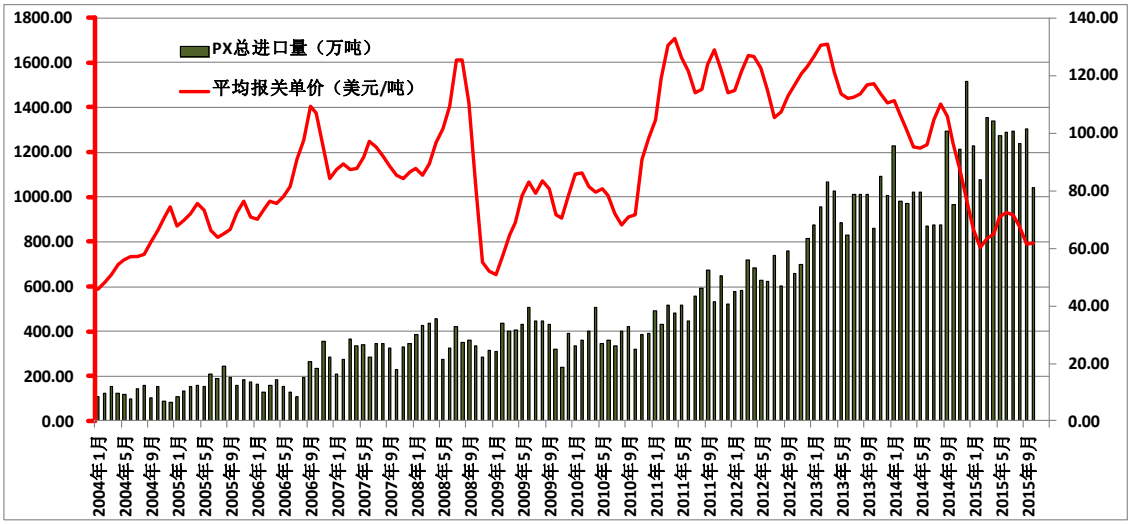

现货相关资讯

1、PTA 现货：

涨跌幅

CCF 内盘 PTA 日均价： 4200 元/吨 现款自提 -60 元/吨

CCF 外盘台产 PTA 日均价：570 美元/吨 -7 美元/吨

CCF 外盘韩产 PTA 日均价：570 美元/吨 -7 美元/吨

CCF 外盘综合 PTA 日均价：570 美元/吨 -7 美元/吨

CCF PTA 接盘指数：2.5

本日行情回顾：

周一，隔夜原油大幅下跌，国内化工普遍低开反弹，但 TA 期货反弹乏力，主流供应商大量抛售期现货，价格上涨承压，成交放量。

内盘市场：上午 PTA 内盘弱势，报盘 4200 元/吨自提偏上，递盘 4150-4200 元/吨偏下，商谈 4200 元/吨附近展开，几单现货 4200 元/吨自提成交，多单远期货 4200 元/吨偏下自提成交。下午 PTA 内盘依旧弱势，主流供应商大力出货，总体期现抛货量 5 万吨以上，成交价格 4200 自提-4230 元/吨送到，聚酯工厂买盘和套利商均有，其余市场商谈清淡。

外盘市场：今日 PTA 船货报盘维持 575-580 美元/吨，随着内盘现货价格快速回落，外盘船货成本明显高于内盘现货，市场缺乏递盘，未听闻船货及一日游保税成交。

后市行情简析：

趋势性依旧偏弱，但阶段性价格偏离月均合约价格程度较大，或会引发工厂补货需求，短期或能企稳，后市聚酯需求仍会下降，趋势性拉涨暂未成熟，包括成本端依旧未有扭转。

2、MEG 现货：

CCF 内盘 MEG 日均价： 4405 元/吨 现款自提 +95 元/吨

CCF 外盘 MEG 日均价： 562 美元/吨 +13 美元/吨

CCF 接盘指数：3.0

本日行情回顾：

周一，MEG 内盘价格上涨，市场主要受到 1 月份南亚对代理商合约全部减量消息的影响，市场补空及买多情绪较好，买盘大幅跟进；另外报盘减少，期现货惜售心态明显。日内部分聚酯大厂依旧参与卖货。外盘方面船货上午交投清淡，午后受电子盘上涨及尾盘南亚合约供应减量升级消息带动，投机买气上升，成交重心上涨。

内盘方面：

上午 MEG 内盘价格震荡坚挺，个别贸易商买盘积极：期现货报盘在 4360-4370 元/吨，递 4340-4350 元/吨，商谈 4350 元/吨附近；上午几单现货 4340-4350 元/吨成交，12 月及 1 月下期货 4340-4360 元/吨成交。

午后 MEG 内盘小幅提涨，现货报 4430-4440 元/吨，递 4400-4420 元/吨，商谈 4420-4430 元/吨，个别聚酯大厂参与卖盘，午后 4380-4430 元/吨成交；1 月下报 4440-4450 元/吨，递 4410-4420 元/吨，商谈 4430 元/吨上下，午后 4400-4430 元/吨成交。

尾盘受装置炒作气氛影响，MEG 价格快速上移：现货商谈至 4460-4470 元/吨，1 月下期货商谈至 4480-4500 元/吨。

外盘方面：

早盘 MEG 外盘报盘为主，递盘偏少，船货主流报 555-565 美元/吨不等，递盘 550 美元/吨附近，受人民币汇率贬值影响买盘信心有一定承压。

午后 MEG 外盘船货报盘上涨至 565 美元/吨及偏内，递 555-560 美元/吨，个别投机买盘意向增加，午后船货 561 美元/吨成交，上午船货 557 美元/吨成交。

尾盘美金 565-567 美元/吨成交，保税 570 美元/吨成交。

宁波及华南市场方面：

MEG 宁波市场现货报 4450 元/吨及偏上，递 4420 元/吨，商谈 4420-4440 元/吨，聚酯工厂执行合约为主。华南地区：广东 MEG 送到报 4550 元/吨，煤制 MEG 送到报 4500 元/吨；福建地区出罐报 4600 元/吨，市场小单成交。

后市行情分析预测：

供应商方面装置炒作消息频出，对市场心态起到较好的支撑；但随着补空盘的减少以及下游需求的走弱，建议谨慎追高，后期还需关注原油及美联储议息会议动态。

3、下游聚酯切片情况：

江浙半光切片现货成交价：5300-5400 元/吨现款自提成交价　　CCF 均价：5375　　-75

江浙有光切片现货成交价：5500-5550 吨现款自提成交价　　CCF 均价：5500　　-75

市场表现：

今日聚酯切片弱势下行，终端需求疲软，聚酯原料成本重心下移，市场心态悲观，半光主流报价下调至 5450-5500 元/吨现款，实盘商谈多至 5400 元/吨附近，局部偏低在 5300 元/吨；有光主流报 5550-5600 元/吨现款，商谈多至 5500 元/吨附近。

报价方面：

荣盛石化聚酯切片半光切片报 5500 元/吨三月承兑，有光切片报价在 5600 元/吨三月承兑。浙江佳宝聚酯半光切片报价至 5500 元/吨现款，有光切片报 5600 元/吨现款。绍兴南方聚酯半光切片报 5500 元/吨，有光切片报 5600 元/吨。浙江古纤道聚酯半光切片报 5500 元/吨现款，有光切片报 5600 元/吨现款。浙江天元聚酯半光切片报价 5450 元/吨现款。萧山双兔聚酯半光切片报价在 5550 元/吨现款。萧山联达聚酯半光切片报价在 5500 元/吨现款。

江苏盛虹聚酯半光切片报价在 5600 元/吨现款，有光切片报价在 5700 元/吨现款。江苏恒力聚酯半光切片价格在 5900 元/吨现款，有光切片在 5950 元/吨现款。

成交方面：

聚酯切片成交一般，重心继续下移，半光主流 5400 元/吨现款，局部稍低在 5300-5350 元/吨，萧绍市场几小单分别在 5380、5400 元/吨现款成交，一单 200 吨 5300 元/吨现款自提成交，另一单 5400 元/吨三月承兑成交；有光主流 5500 元/吨现款附近，萧绍几小单均在此价位成交。

切片纺方面：

慈溪切片纺白丝跌 100，POY75/36（150）白丝现款价在 6000-6100，黑丝持稳在 6750-6850 元/吨；诸暨切片纺丝价重心下移 50，POY75/36(152)白丝现款价在 6500，黑丝在 7100 元/吨附近。

萧绍地区黑丝稳中偏弱，局部报价下调，POY75/36 主流在 6800-7100，150/48 主流在 6500-6700，300/96 在 6350-6500 元/吨。

后市预测：

原油石化成本端维持弱势，聚酯原料重心下移，加之近期需求端逐步走弱，局部切片纺有停机现象，市场买盘稀少，预计短期聚酯切片维持弱势，但随着价格创新低，后期关注下游抄底意愿，以及原油、聚酯原料走势。

4、下游聚酯长丝情况：

主要产品主流价格（元/吨）：

POY150D/48F	6085	-55
FDY150D/96F	6500	-45
DTY150D/48F	7785	-40

隔夜外盘行情回顾：

上周欧美股市黄金原油齐跌；人民币创 8 月汇改来最大周跌幅；中国 11 月社融增量环比增逾一倍，M2 增速创 17 个月新高；中国 11 月工业增速回升。本周美联储将召开议息会议。周末江浙涤丝市场平稳为主，个别略有下调，市场气氛整体平淡。

切片纺：

周末至今日，切片纺价格重心下移 50-100。慈溪切片纺白丝跌 100，POY75/36（150）白丝现款价在 6000-6100，黑丝持稳在 6750-6850 元/吨；诸暨切片纺丝价重心下移 50，POY75/36(152)白丝现款价在 6500，黑丝在 7100 元/吨附近。萧绍地区黑丝稳中偏弱，局部报价下调，POY75/36 主流在 6800-7100，150/48 主流在 6500-6700，300/96 在 6350-6500 元/吨。

直纺 POY：

周末至今日，江浙直纺 POY 市场重心下移 50-100。桐乡方向的桐昆、新凤鸣报稳成交优惠扩大 50；萧山地区的联达、双兔跌 50 优惠延续，荣盛跌 100-150；宁波地区价格重心下移百元，华鑫报稳优惠扩大、康鑫跌一百；太仓方向的申久、长乐、振辉等多跌 50；此外，南方跌 50，盛虹部分跌 100，华祥部分跌 50。江浙市场 POY 成交重心继续下移，较低成交价 150/48、150/144 在 6000-6050 元/吨。江浙市场有光 POY 跌 50-100，成交 150/288 扁平 6300-6350，300/144 异形 6050-6100 元/吨。成本继续下移，POY 价格跟跌。

直纺 FDY：

周末至今日，江浙直纺 FDY 市场跌 50-100。半光 FDY 工厂中，南方跌 50，佳宝、荣盛部分跌 100，亿丰、华祥部分跌 50-100，华亚、双兔跌一百，欣欣成交量大优惠；有光 FDY 工厂中，除佳宝稳定外，南方跌 50-100，荣盛、华亚跌一百，欣欣成交量大优惠。聚酯成本塌陷，FDY 价格继续下移。

DTY：

周末至今日，江浙市场直纺大厂价格重心下移 50-100，除南方、荣盛稳定外，华祥部分跌一百，盛虹、兴惠、天元、振辉等多跌百元；中小加弹 DTY 价格重心跟随大厂下移百元，销售气氛一般，刚需出货。萧绍方向加弹丝价格重心继续下跌，半光 DTY 主流报价 75/72 轻网 9100-9300，100/36 低弹 8350-9000，150/48 低弹 7600-7700，150/144 轻网 7850-8000，300/96 低弹 7200-7400 元/吨。

市场成交气氛：

江浙涤丝今日产销仍稍显平淡，至下午 3 点半之前平均估算在 8-9 成，江浙几家直纺工厂产销在 74%、90%、60%、70%、100%、100%、80%、100%、45%、60%、65%、80%、130%、120%、90%、110%。双休日（12、13 日），中国轻纺城面料市场总成交量分别为 919、680 万米，其中化纤布分别为 679、521 万米。今日，中国轻纺城面料市场总销量 546 万米，其中化纤布成交 437 万米。贸易商订单量减少明显，零碎订单为主，其中薄型面料打样多。

后市展望：

成本进一步下移，涤丝价格也继续跟跌，因跌幅不及原料，现金流亏损略有修复，但销售压力依旧较大，库存偏高。尽管丝价处于低位，但因需求不佳，心态偏空，下游采购比较谨慎，仍以刚需为主。聚酯成本依旧偏弱，预计近期涤丝价格将继续弱势下行，后市继续关注原油、聚酯原料价格走势，聚酯原料、聚酯开机负荷以及终端订单。

5、下游聚酯短丝情况：

主要产品主流价格（元/吨）：

1.4D*38mm（直纺涤短）：	6355	-45
华东主流送到成交：	6300-6400	-50
最低现款送到成交：	6200	-0
较高现款送到成交：	6550	-50
FOB 张家港（美元/吨）：	840-870	-10

原料方面：

今日原料走势继续分化，PTA 市场出现大量抛货，现货成交商谈在 4200 元/吨附近，EG 反弹至 4400 元/吨左右。

市场表现：

受周六原油下跌及今日 PTA 疲软影响，直纺涤短维持降价走货，今日工厂报价普遍下调 50-100，个别偏高下调 150 左右，实际成交重心较上周五下移 50 元/吨左右。但下游依旧维持观望刚需采购，今日产销大多在 4-7 成附近。

价格方面：江苏市场 1.4D 棉型半光主流在 6300-6400 短送。山东、河北市场主流送到成交价在 6500 元/吨送到，较高 6550 元/吨。福建市场主流成交价跌至 6300-6400 附近，最低在 6200 元/吨附近。

纯涤纱继续跟跌走货，现金流亏损难以修复，工厂高库存压力下走货较重，个别地区听闻有低价抛货动作出现。

后市简析：

关注今晚美联储方面消息，直纺涤短短期仍以偏弱走势为主。

免责条款

本报告版权归“永安期货股份有限公司”所有。未经事先书面授权，任何人不得对本报告进行任何形式的发布、复制。如引用、刊发，需注明出处为“浙江永安期货经纪有限公司”，且不得对本报告有悖原意的删节和修改。

本报告基于我公司其研究人员认为可信的公开资料或实地调研资料，但我公司及其研究人员对这些信息的准确性和完整性不作任何保证，且本报告中的资料、意见、预测均反映报告初次公开发布时的判断，可能会随时调整。报告中的信息，以及所表达意见不构成投资、法律、会计或税务的最终操作建议，我公司不就报告中的内容对最终操作建议做出任何担保。

永安期货期货研究中心
匡波 0571-88373212