



Yongan Commodity Futures Research 永安商品期货研究

2015年10月23日

星期五

早报系列

金属

永安期货研究中心

分析员：张瑜

电话：0571-88398219

邮箱：zyu@yafco.com

永安期货研究中心

分析员：周晓晖

电话：0571-88373216

邮箱：zhouxh@yafco.com

【每日提示】：

铜：1. 伦铜现货升水持稳 9.5 美元/吨，库存于注销仓单回落，大仓单比例下降；CMX 库存增加；

2. 截止上周，comex 铜基金净空继续缩减，LME 铜基金净多继续小幅回升；

3. 沪铜现货对主力升水 80 元/吨，上交所库存继续增加，比价回落，预计后续进口需求减弱；

4. 近期废精铜价差回落；

5. 内外比价处于近期低位，上海 premium 高位回落；

6. 持仓上看，排名前 20 席位空头增仓为主；

7. 供应端上加工费继续回升至 102.5 美元/吨的状态，显示矿供应紧张局面有所缓和，9 月中国精铜进口增加和精铜产量稳定。下游消费依旧疲软，电缆需求弱于往年、空调数据惨淡，但国家配电网改造投资超预期。

结论：国内库存增加，比价回落，贸易升水高位回落，上方仍承压，但 39000 一线现货成交有所好转。

铝：1、国内社会库存较高，去库存较慢，沪铝现货较弱；

2、伦铝 C-3 贴水较大，库存依旧回落，国外贸易升水降至低位；

3、内外比价回落，预计后期铝材出口下降；

4、持仓上看，排名前 20 席位空头为主，昨日空头小幅增仓为主；

5、国内成本下移，盘面冶炼亏损在 12% 左右，国内前期部分高成本铝企减产，但国内产能依旧处于投放状态。

结论：目前行业亏损大，部分高成本铝企关闭，但国内电解铝实际运行产能仍上升，且国内库存较高，沪铝仍维持弱势判断。

锌：1. 沪锌现货升水持稳于 115 元/吨。上海现货挺价意愿减弱，广东平水，天津升水回落。

2. 沪锌库存回升，社会库存增幅明显；

3. 伦锌 C-3 贴水较大，近期库存与注销仓单小幅回落；前期高比价，进口锌冲击国内现货，近期比价回落。

4. 伦锌基金低位小幅回升，持仓上看，排名前 20 席位空头小幅增仓为主，国内持仓看多空分歧较大。

5. 部分检修企业复产，国内锌产量有所恢复，国内加工费小幅回落但仍处高位，消费依旧较差。

6. 受嘉能可减产及部分矿企关闭，预计明年全球锌精矿供应短缺。

结论：国内库存较高，去库存压力较大，且两市现货走弱，比价较高，短期内沪锌仍有下行压力。

镍：1. 镍与不锈钢比价回落明显，近期比价回升至 6.26。受前期不锈钢检修减产，不锈钢库存有所回落，但当前利润仍偏低。

2. 沪镍内外比价回落明显，贸易升水回落，近两月电解镍进口量较大，比价回落影响后期进口量。

3. 沪镍现货对主力贴水较大。

4. 镍生铁价格近期稳定，生产利润仍偏差，部分企业仍处于减产中。镍生铁产量继续下降。镍生铁对镍矿的需求下降，进口量回落，近期港口镍矿下降明显。

5. 电解镍价格低迷，炼厂处境困难。电解镍产量环比小幅回升，国内少有企业维持满负荷生产。

结论：价差结构看，基本修复。不锈钢需求未稳，供应端缩减不够，且去库存缓慢。价格低位及内外比价回落下有反弹基础，但沪镍上涨驱动仍不足。

铜

| | 当前交易日 | 前一交易日 | 每日提示 | |
|------|--|----------|--|-------|
| 价差 | 沪铜现货与主力 | 80 | 95 | |
| | 废精铜价差 | 3460 | 3375 | |
| | 沪铜库存 | 170349 | 152934 | |
| | 沪铜仓单 | 38828 | 39577 | |
| 内外比价 | 进口盈利 | | 进口收益 | |
| | 现货进口盈利 | -502 | -1.26% | |
| | 1511 进口盈利 | -492 | -1.24% | |
| | 1601 进口盈利 | -876 | -2.19% | |
| | 保税库 premium(美元/吨) | 110 (-5) | | |
| | 提单 premium(美元/吨) | 100 (-5) | | |
| 伦铜 | 当前值 | 变化 | 1. 伦铜现货升水持稳 9.5 美元/吨, 库存于注销仓单回落, 大仓单比例下降; CMX 库存增加; 2. 截止上周, comex 铜基金净空继续缩减, LME 铜基金净多继续小幅回升; 3. 沪铜现货对主力升水 80 元/吨, 上交所库存继续增加, 比价回落, 预计后续进口需求减弱; 4. 近期废精铜价差回落; 5. 内外比价处于近期低位, 上海 premium 高位回落; 6. 持仓上看, 排名前 20 席位空头增仓为主; 7. 供应端上加工费继续回升至 102.5 美元/吨的状态, 显示矿供应紧张局面有所缓和, 9 月中国精铜进口增加和精铜产量稳定。下游消费依旧疲软, 电缆需求弱于往年, 空调数据惨淡, 但国家配电网改造投资超预期。 | |
| | C-3M | 9.5 | | +3.25 |
| | 库存 | 280275 | | -3775 |
| | 注销仓单 | 56900 | -4625 | |
| 要闻 | 1、自由港麦克米伦公司 (Freeport-McMoRan Inc.) 周四称, 将把铜产量进一步削减 45,000 吨, 因担忧中国需求。 | | 结论: 国内库存增加, 比价回落, 贸易升水高位回落, 上方仍承压, 但 39000 一线现货成交有所好转。 | |

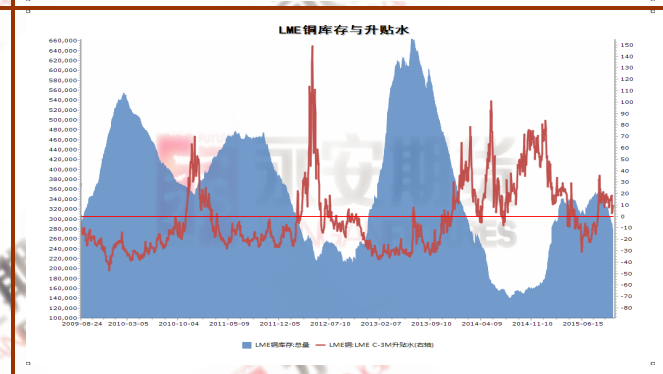
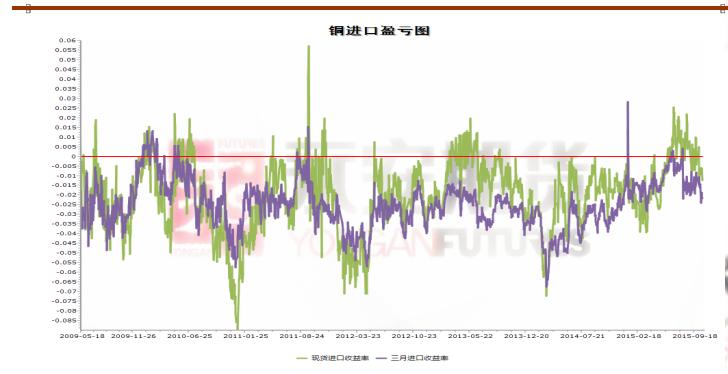
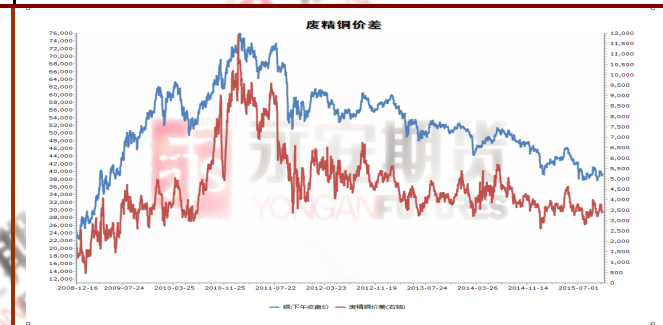
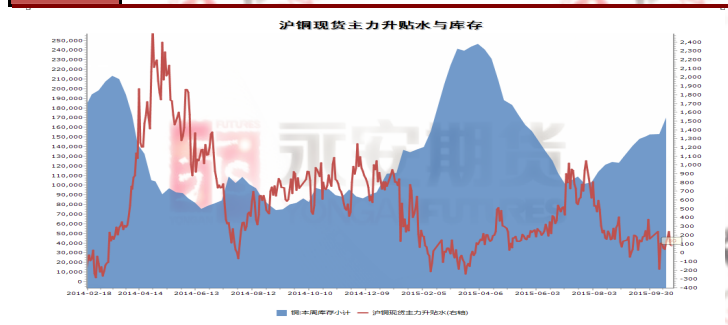

铝

| 合约 | 数量 | 变化 | 每日提示 |
|--------------------|----------|---------|---|
| 上海铝锭价格 | 10620 | -70 | 1、国内社会库存较高，去库存较慢，沪铝现货较弱； 2、伦铝 C-3 贴水较大，库存依旧回落，国外贸易升水降至低位； 3、内外比价回落，预计后期铝材出口下降； 4、持仓上看，排名前 20 席位空头为主，昨日空头小幅增仓为主； 5、国内成本下移，盘面冶炼亏损在 12% 左右，国内前期部分高成本铝企减产，但国内产能依旧处于投放状态。 结论：目前行业亏损大，部分高成本铝企关闭，但国内电解铝实际运行产能仍上升，且国内库存较高，沪铝仍维持弱势判断。 |
| 长江铝锭价格 | 10660 | -70 | |
| 佛山仓库价格 | 10760 | -50 | |
| 国内氧化铝价格 | 2184 | -10 | |
| 进口氧化铝价格 | 2255 | -0 | |
| 沪铝交易所库存 | 284778 | -4919 | |
| 当前交易日 | | 前一交易日 | |
| 沪铝现货与主力 | -100 | -45 | |
| 沪铝现货进口盈利 | -1344 | -11.20% | |
| 沪铝期货进口盈利 | -1686 | -13.59% | |
| 保税库 premium (美元/吨) | 125 (+0) | | |
| 当前值 | | 变化 | |
| C-3M | -37.75 | +1 | |
| LME 库存 | 3090525 | -7725 | |
| LME 注销仓单 | 909425 | -7725 | |
| 要闻 | 1、 | | |

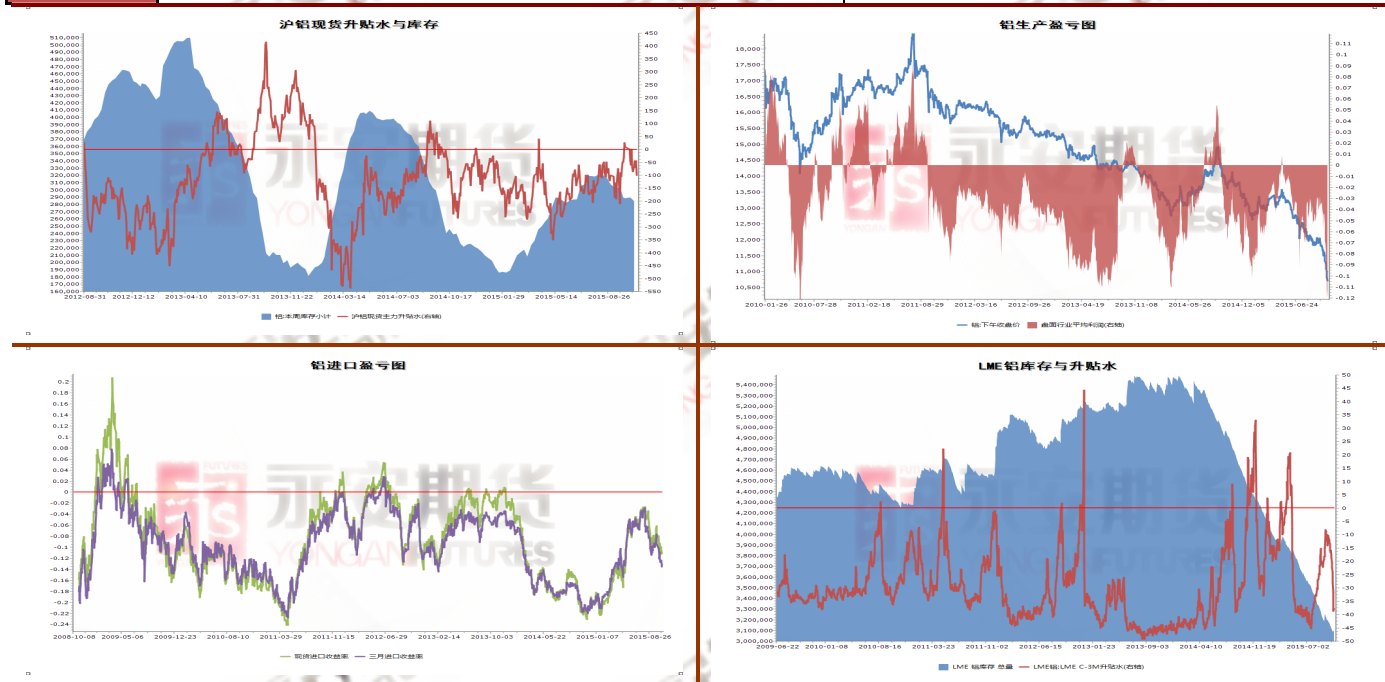

锌

| | 合约 | 数量 | | 变化 | 每日提示 |
|---------|----------|--------|--------|----|---|
| | | 当前交易日 | 前一交易日 | | |
| 国内现货与库存 | 沪锌现货与主力 | 115 | 70 | | 1.沪锌现货升水持稳于 115 元/吨。上海现货挺价意愿减弱，广东平水，天津升水回落。 2.沪锌库存回升，社会库存增幅明显； 3.伦锌 C-3 贴水较大，近期库存与注销仓单小幅回落；前期高比价，进口锌冲击国内现货，近期比价回落。 4.伦锌基金低位小幅回升。 5.持仓上看，排名前 20 席位空头小幅增仓为主，国内持仓看多空分歧较大。 6.部分检修企业复产，国内锌产量有所恢复，国内加工费小幅回落但仍处高位，消费依旧较差。 7、受嘉能可减产及部分矿企关闭，预计明年全球锌精矿供应短缺。 |
| | 沪锌与天津锌价差 | -115 | -85 | | |
| | 沪锌与广东锌价差 | 75 | 4050 | | |
| | 沪锌社会库存 | 307300 | 291500 | | |
| | 沪锌交易所库存 | 165984 | 165779 | | |
| 内外比价 | | 进口盈利 | 进口收益 | | |
| | 沪锌现货进口盈利 | 97 | 0.70% | | |
| | 沪锌期货进口盈利 | -257 | -1.81% | | |
| 伦锌 | | 当前值 | 变化 | | |
| | C-3M | -23.75 | +5.25 | | |
| | 库存 | 580125 | -1700 | | |
| 要闻 | | | | | 结论：国内库存较高，去库存压力较大，且两市现货走弱，比价较高，短期内沪锌仍有下行压力。 |
| | | | | | |

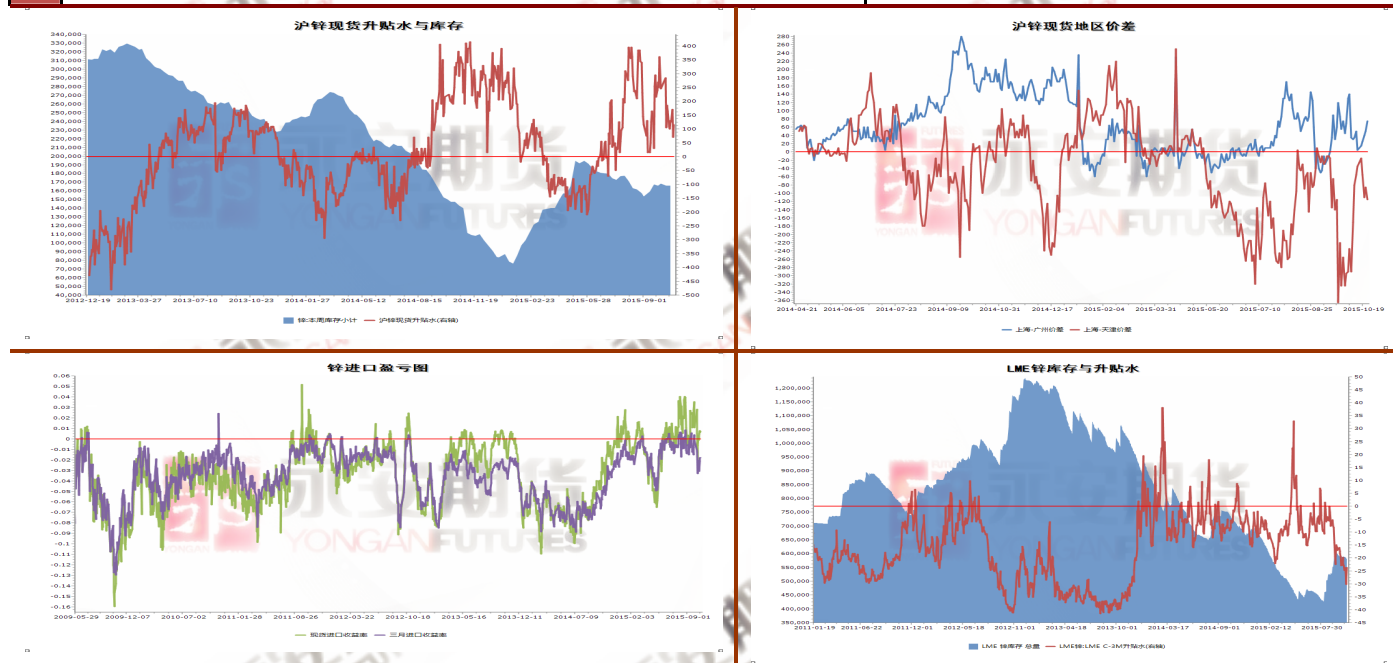

镍

| | 合约 | 数量 | 变化 | 每日提示 |
|----|---------------------|-----------|--------|---|
| 期货 | 红土镍矿 1.5%FOB (美元/吨) | 23 | +0 | 1.镍与不锈钢比价回落明显，近期比价回升至6.26。受前期不锈钢检修减产，不锈钢库存有所回落，但当前利润仍偏低。 2.沪镍内外比价回落明显，贸易升水回落，近两月电解镍进口量较大，比价回落影响后期进口量。 3.沪镍现货对主力贴水较大。 4.镍生铁价格近期稳定，生产利润仍偏差，部分企业仍处于减产中。镍生铁产量继续下降。镍生铁对镍矿的需求下降，进口量回落，近期港口镍矿下降明显。 5.电解镍价格低迷，炼厂处境困难。电解镍产量环比小幅回升，国内少有企业维持满负荷生产。 结论：价差结构看，基本修复。不锈钢需求未稳，供应端缩减不够，且去库存缓慢。价格低位及内外比价回落下有反弹基础，但沪镍上涨驱动仍不足。 |
| | 高镍生铁 (元/镍) | 775 | +0 | |
| | 中镍生铁 (元/镍) | 760 | -5 | |
| | 低镍生铁 (元/吨) | 1750 | -0 | |
| | 沪镍现货 | 77650 | +800 | |
| | 金川现货 | 77900 | +700 | |
| | 不锈钢 | 12400 | -0 | |
| 价差 | | 当前交易日 | 前一交易日 | |
| | 俄镍与金川镍 | -500 | -500 | |
| | 沪镍现货与1601 | -1150 | -1520 | |
| | 镍与不锈钢 | 6.26 | 6.19 | |
| | 镍与高镍生铁 | 100.12 | 99.29 | |
| | 现货进口盈利 | -1315 | -1.67% | |
| | 主力进口盈利 | -1318 | -1.65% | |
| | 俄镍现货进口盈利 | -1615 | -2.05% | |
| | 保税库 premium (美元/吨) | 140 (-0) | | |
| | 提单 premium (美元/吨) | 130 (-10) | | |
| 库存 | | 当前值 | 变化 | |
| | 沪镍交易所库存 | 24698 | -866 | |
| | 库存 | 434232 | -1218 | |
| | 注销仓单 | 189804 | -744 | |
| 要闻 | | | | |

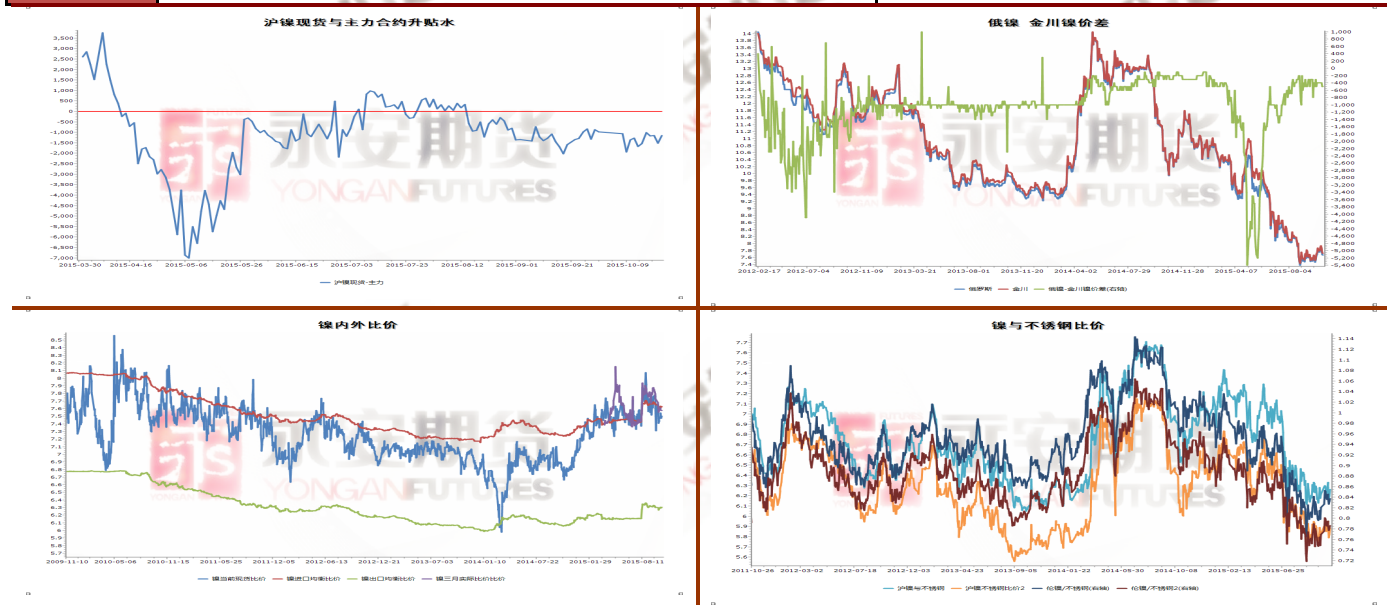

LME 交易数据

LME 金属持仓结构 (10月21日)

| 铜 | | | 铝 | | | 锌 | | |
|-------------|--------|-------|-------------|--------|-------|-------------|--------|-------|
| | 持仓 | 增减 | | 持仓 | 增减 | | 持仓 | 增减 |
| CASH /18NOV | 63546 | -1722 | CASH /18NOV | 114002 | -4931 | CASH /18NOV | 59321 | -2683 |
| 19NOV/16DEC | 76480 | 70 | 19NOV/16DEC | 135597 | 578 | 19NOV/16DEC | 70807 | -573 |
| 17DEC/20JAN | 73358 | 566 | 17DEC/20JAN | 193909 | 817 | 17DEC/20JAN | 72947 | -609 |
| 21JAN/3 MTH | 0 | 0 | 21JAN/3 MTH | 0 | 0 | 21JAN/3 MTH | 0 | 0 |
| REST OF JAN | 3073 | 3073 | REST OF JAN | 6144 | 6144 | REST OF JAN | 2818 | 2818 |
| 01FEB/123M | 87341 | 593 | 01FEB/123M | 336561 | 4929 | 01FEB/63MTH | 85670 | 3363 |
| TOTAL | 303798 | 2580 | TOTAL | 786213 | 7537 | TOTAL | 291563 | 2316 |
| 铅 | | | 镍 | | | 锡 | | |
| | 持仓 | 增减 | | 持仓 | 增减 | | 持仓 | 增减 |
| CASH /18NOV | 26538 | -1749 | CASH /18NOV | 67104 | -2443 | CASH /18NOV | 6894 | -155 |
| 19NOV/16DEC | 34543 | -219 | 19NOV/16DEC | 62642 | 1171 | 19NOV/16DEC | 5311 | -2 |
| 17DEC/20JAN | 36092 | -168 | 17DEC/20JAN | 57478 | -606 | 17DEC/20JAN | 4888 | -23 |
| 21JAN/3 MTH | 0 | 0 | 21JAN/3 MTH | 0 | 0 | 21JAN/3 MTH | 0 | 0 |
| REST OF JAN | 1284 | 1284 | REST OF JAN | 1386 | 1386 | REST OF JAN | 94 | 94 |
| 01FEB/63MTH | 25881 | 482 | 01FEB/63MTH | 57405 | 460 | 01FEB/15MTH | 3348 | 98 |
| TOTAL | 124338 | -370 | TOTAL | 246015 | -32 | TOTAL | 20535 | 12 |

LME 金属大头寸持仓

2015年10月21日注: M1、M2、M3 分别指到最近3个月的第三个星期三

| 铜持仓数据 | | M1 | M2 | M3 | 铝持仓数据 | | M1 | M2 | M3 |
|-------|--------|----|----|----|-------|--------|----|----|----|
| 多头 | 5-10% | 1 | 3 | 3 | 多头 | 5-10% | 2 | 1 | 2 |
| | 10-20% | 0 | 0 | 0 | | 10-20% | 0 | 1 | 0 |
| | 20-30% | 0 | 0 | 0 | | 20-30% | 0 | 0 | 0 |
| | 30-40% | 0 | 0 | 0 | | 30-40% | 0 | 0 | 0 |
| | >40% | 0 | 0 | 0 | | >40% | 0 | 0 | 1 |
| 空头 | 5-10% | 0 | 3 | 1 | 空头 | 5-10% | 1 | 3 | 3 |
| | 10-20% | 0 | 0 | 1 | | 10-20% | 2 | 0 | 0 |
| | 20-30% | 0 | 0 | 0 | | 20-30% | 0 | 0 | 0 |
| | 30-40% | 0 | 0 | 0 | | 30-40% | 0 | 0 | 0 |
| | >40% | 0 | 0 | 0 | | >40% | 0 | 0 | 0 |
| 铅持仓数据 | | M1 | M2 | M3 | 锌持仓数据 | | M1 | M2 | M3 |
| 多头 | 5-10% | 3 | 1 | 2 | 多头 | 5-10% | 1 | 1 | 5 |
| | 10-20% | 1 | 2 | 2 | | 10-20% | 2 | 1 | 1 |
| | 20-30% | 0 | 0 | 0 | | 20-30% | 0 | 0 | 0 |
| | 30-40% | 0 | 0 | 0 | | 30-40% | 0 | 0 | 0 |
| | >40% | 0 | 0 | 0 | | >40% | 0 | 0 | 0 |
| 空头 | 5-10% | 2 | 3 | 2 | 空头 | 5-10% | 3 | 1 | 4 |
| | 10-20% | 2 | 0 | 1 | | 10-20% | 0 | 0 | 0 |

| | | | | | | | | | |
|-------|--------|----|----|----|-------|--------|----|----|----|
| | 20-30% | 0 | 0 | 1 | | 20-30% | 0 | 0 | 0 |
| | 30-40% | 0 | 0 | 0 | | 30-40% | 0 | 0 | 0 |
| | >40% | 0 | 0 | 0 | | >40% | 0 | 0 | 0 |
| 锡持仓数据 | | M1 | M2 | M3 | 镍持仓数据 | | M1 | M2 | M3 |
| 多头 | 5-10% | 2 | 2 | 2 | 多头 | 5-10% | 2 | 5 | 2 |
| | 10-20% | 1 | 3 | 3 | | 10-20% | 2 | 0 | 2 |
| | 20-30% | 0 | 0 | 0 | | 20-30% | 0 | 0 | 0 |
| | 30-40% | 1 | 0 | 0 | | 30-40% | 0 | 0 | 0 |
| | >40% | 0 | 0 | 0 | | >40% | 0 | 0 | 0 |
| 空头 | 5-10% | 2 | 1 | 4 | 空头 | 5-10% | 2 | 1 | 6 |
| | 10-20% | 1 | 0 | 1 | | 10-20% | 0 | 2 | 1 |
| | 20-30% | 0 | 1 | 0 | | 20-30% | 1 | 0 | 0 |
| | 30-40% | 0 | 0 | 0 | | 30-40% | 0 | 0 | 0 |
| | >40% | 0 | 0 | 0 | | >40% | 0 | 0 | 0 |

LME 每日仓单持有量 (Warrant Banding Report)

| 仓单百分比 | 铝 | 铜 | 锌 | 镍 | 铅 | 锡 |
|----------|---|------|---|------|---|---|
| 30-40% | 0 | 1 | 0 | 1 | 1 | 0 |
| 40-50% | 0 | 0 | 0 | 0 | 0 | 0 |
| 50-80% | 0 | 0 | 0 | 0 | 0 | 0 |
| 80-90% | 0 | 0 | 0 | 0 | 0 | 0 |
| 90%以上 | 0 | 0 | 0 | 0 | 0 | 0 |
| 未报告仓单百分比 | 0 | 0.09 | 0 | 0.06 | 0 | 0 |

LME 次日仓单持有量 (WT Banding Report)

| 仓单百分比 | 铝 | 铜 | 锌 | 镍 | 铅 | 锡 |
|--------|---|---|---|---|---|---|
| 30-40% | 0 | 1 | 0 | 0 | 1 | 1 |
| 40-50% | 0 | 0 | 0 | 0 | 0 | 0 |
| 50-80% | 1 | 0 | 0 | 0 | 0 | 0 |
| 80-90% | 0 | 0 | 0 | 0 | 0 | 0 |
| 90%以上 | 0 | 0 | 0 | 0 | 0 | 0 |

LME 现货仓单持有量 (WC Banding Report)

| 仓单百分比 | 铝 | 铜 | 锌 | 镍 | 铅 | 锡 |
|--------|---|---|---|---|---|---|
| 30-40% | 0 | 0 | 0 | 0 | 1 | 1 |
| 40-50% | 0 | 1 | 0 | 0 | 0 | 0 |
| 50-80% | 1 | 0 | 0 | 0 | 0 | 0 |
| 80-90% | 0 | 0 | 0 | 0 | 0 | 0 |
| 90%以上 | 0 | 0 | 0 | 0 | 0 | 0 |

LME 金属库存与注销仓单分布(2015-10-21)

| 铜 | | 当日库存 | 库存增减 | 注销仓单 | 增减 |
|---------------|-------------|--------|-------|-------|-------|
| DUBAI | 迪拜 (阿联酋) | 0 | 0 | 0 | 0 |
| ANTWERP | 安特卫普 (比利时) | 18575 | 0 | 150 | 50 |
| HAMBURG | 汉堡 (德国) | 0 | 0 | 0 | 0 |
| BARCELONA | 巴塞罗那 (西班牙) | 0 | 0 | 0 | 0 |
| BILBAO | 毕尔巴鄂 (西班牙) | 25 | 0 | 0 | 0 |
| HULL | 赫尔 (英国) | 800 | 0 | 0 | 0 |
| LIVERPOOL | 利物浦 (英国) | 0 | 0 | 0 | 0 |
| LEGHORN | 来亨 (意大利) | 25 | 0 | 0 | 0 |
| TRIESTE | 迪利亚斯特 (意大利) | 2650 | -700 | 300 | -700 |
| INCHEON PORT | 仁川 (韩国) | 4400 | 0 | 700 | 0 |
| GWANGYANG | 光阳 (韩国) | 4700 | -1100 | 4250 | -1100 |
| BUSAN | 釜山 (韩国) | 12600 | 200 | 4950 | 300 |
| JOHOR | 柔佛 (马来西亚) | 59775 | 0 | 20525 | 0 |
| KLANG | 巴生港 (马来西亚) | 20550 | -525 | 3150 | -525 |
| Kaosiung | 高雄 (台湾) | 6550 | 0 | 450 | 0 |
| ROTTERDAM | 鹿特丹 (荷兰) | 43925 | 500 | 12250 | -500 |
| VLISSINGEN | 弗利辛恩 (荷兰) | 6425 | -200 | 1025 | -200 |
| HELSINGBORG | 赫尔辛堡 (瑞典) | 0 | 0 | 0 | 0 |
| SINGAPORE | 新加坡 | 17850 | -1200 | 7250 | -1200 |
| BALTIMORE | 巴尔的摩 (美国) | 0 | 0 | 0 | 0 |
| CHICAGO | 芝加哥 (美国) | 0 | 0 | 0 | 0 |
| MOBILE | 莫比尔 (美国) | 25 | 0 | 0 | 0 |
| NEW ORLEANS | 新奥尔良 (美国) | 81400 | -750 | 1900 | -750 |
| ST LOUIS | 圣路易斯 (美国) | 0 | 0 | 0 | 0 |
| ALL LOCATIONS | 总计 | 280275 | -3775 | 56900 | -4625 |

| 铝 | | 当日库存 | 库存增减 | 注销仓单 | 增减 |
|-------------|-------------|-------|------|------|----|
| ANTWERP | 安特卫普 (比利时) | 19675 | 0 | 0 | 0 |
| BREMEN | 不莱梅 (德国) | 0 | 0 | 0 | 0 |
| HAMBURG | 汉堡 (德国) | 43500 | 0 | 0 | 0 |
| BARCELONA | 巴塞罗那 (西班牙) | 0 | 0 | 0 | 0 |
| BILBAO | 毕尔巴鄂 (西班牙) | 24450 | 0 | 7950 | 0 |
| HULL | 赫尔 (英国) | 300 | 0 | 300 | 0 |
| LIVERPOOL | 利物浦 (英国) | 0 | 0 | 0 | 0 |
| TYNE & WEAR | 泰恩-威尔 (英国) | 0 | 0 | 0 | 0 |
| GENOA | 热那亚 (意大利) | 1475 | 0 | 1475 | 0 |
| LEGHORN | 来亨 (意大利) | 775 | 0 | 0 | 0 |
| TRIESTE | 迪利亚斯特 (意大利) | 79800 | 0 | 0 | 0 |
| NAGOYA | 名古屋 (日本) | 0 | 0 | 0 | 0 |
| YOKOHAMA | 横滨 (日本) | 0 | 0 | 0 | 0 |
| BUSAN | 釜山 (韩国) | 24300 | 0 | 2975 | 0 |
| GWANGYANG | 光阳 (韩国) | 31525 | 0 | 0 | 0 |

| | | | | | |
|---------------|------------|---------|-------|--------|-------|
| INCHEON PORT | 仁川 (韩国) | 15475 | 0 | 0 | 0 |
| JOHOR | 柔佛 (马来西亚) | 30875 | 0 | 0 | 0 |
| KLANG | 巴生港 (马来西亚) | 84000 | 0 | 0 | 0 |
| ROTTERDAM | 鹿特丹 (荷兰) | 477150 | -950 | 86900 | -950 |
| VLISSINGEN | 弗利辛恩 (荷兰) | 1435825 | -4350 | 434400 | -4350 |
| HELSINGBORG | 赫尔辛堡 (瑞典) | 12325 | 0 | 0 | 0 |
| SINGAPORE | 新加坡 | 226250 | 0 | 15825 | 0 |
| BALTIMORE | 巴尔的摩 (美国) | 101525 | -375 | 21525 | -375 |
| CHICAGO | 芝加哥 (美国) | 0 | 0 | 0 | 0 |
| DETROIT | 底特律 (美国) | 467475 | -2000 | 324800 | -2000 |
| LONG BEACH | 长岛 (美国) | 0 | 0 | 0 | 0 |
| LOS ANGELES | 洛杉矶 (美国) | 2800 | -50 | 2800 | -50 |
| MOBILE | 莫比尔 (美国) | 10475 | 0 | 10475 | 0 |
| NEW ORLEANS | 新奥尔良 (美国) | 500 | 0 | 0 | 0 |
| ST LOUIS | 圣路易斯 (美国) | 0 | 0 | 0 | 0 |
| TOLEDO | 托莱多 (美国) | 50 | 0 | 0 | 0 |
| ALL LOCATIONS | 合计 | 3090525 | -7725 | 909425 | -7725 |

| 锌 | | 当日库存 | 库存增减 | 注销仓单 | 增减 |
|---------------|-------------|--------|-------|-------|-------|
| DUBAI | 迪拜 (阿联酋) | 0 | 0 | 0 | 0 |
| ANTWERP | 安特卫普 (比利时) | 47000 | 0 | 450 | 0 |
| HAMBURG | 汉堡 (德国) | 0 | 0 | 0 | 0 |
| BREMEN | 不莱梅 (德国) | 0 | 0 | 0 | 0 |
| BARCELONA | 巴塞罗纳 (西班牙) | 0 | 0 | 0 | 0 |
| BILBAO | 毕尔巴鄂 (西班牙) | 600 | 0 | 0 | 0 |
| HULL | 赫尔 (英国) | 3925 | 0 | 0 | 0 |
| LIVERPOOL | 利物浦 (英国) | 75 | 0 | 0 | 0 |
| TYNE & WEAR | 泰恩-威尔 (英国) | 0 | 0 | 0 | 0 |
| GENOA | 热那亚 (意大利) | 0 | 0 | 0 | 0 |
| LEGHORN | 来亨 (意大利) | 0 | 0 | 0 | 0 |
| TRIESTE | 迪利亚斯特 (意大利) | 0 | 0 | 0 | 0 |
| JOHOR | 柔佛 (马来西亚) | 34375 | -625 | 4125 | -625 |
| KLANG | 巴生港 (马来西亚) | 14750 | 0 | 575 | 0 |
| ROTTERDAM | 鹿特丹 (荷兰) | 10500 | 0 | 925 | 0 |
| VLISSINGEN | 弗利辛恩 (荷兰) | 0 | 0 | 0 | 0 |
| HELSINGBORG | 赫尔辛堡 (瑞典) | 0 | 0 | 0 | 0 |
| SINGAPORE | 新加坡 | 2900 | -25 | 2900 | -25 |
| BALTIMORE | 巴尔的摩 (美国) | 0 | 0 | 0 | 0 |
| CHICAGO | 芝加哥 (美国) | 0 | 0 | 0 | 0 |
| DETROIT | 底特律 (美国) | 25 | 0 | 0 | 0 |
| LONG BEACH | 长岛 (美国) | 0 | 0 | 0 | 0 |
| LOS ANGELES | 洛杉矶 (美国) | 0 | 0 | 0 | 0 |
| MOBILE | 莫比尔 (美国) | 0 | 0 | 0 | 0 |
| NEW ORLEANS | 新奥尔良 (美国) | 465975 | -1050 | 34475 | -1050 |
| ST LOUIS | 圣路易斯 (美国) | 0 | 0 | 0 | 0 |
| TOLEDO | 托莱多 (美国) | 0 | 0 | 0 | 0 |
| ALL LOCATIONS | 合计 | 580125 | -1700 | 43450 | -1700 |

| 铅 | | 当日库存 | 库存增减 | 注销仓单 | 增减 |
|---------------|------------|--------|------|-------|------|
| DUBAI | 迪拜（阿联酋） | 0 | 0 | 0 | 0 |
| ANTWERP | 安特卫普（比利时） | 225 | 0 | 0 | 0 |
| BREMEN | 不莱梅（德国） | 0 | 0 | 0 | 0 |
| HAMBURG | 汉堡（德国） | 750 | 0 | 300 | 0 |
| BARCELONA | 巴塞罗那（西班牙） | 3675 | -75 | 2325 | -75 |
| BILBAO | 毕尔巴鄂（西班牙） | 12575 | -75 | 8300 | 300 |
| HULL | 赫尔（英国） | 0 | 0 | 0 | 0 |
| LIVERPOOL | 利物浦（英国） | 0 | 0 | 0 | 0 |
| TYNE & WEAR | 泰恩-威尔（英国） | 0 | 0 | 0 | 0 |
| GENOA | 热那亚（意大利） | 50 | 0 | 50 | 0 |
| LEGHORN | 来亨（意大利） | 450 | 0 | 425 | 0 |
| TRIESTE | 迪利亚斯特（意大利） | 0 | 0 | 0 | 0 |
| BUSAN | 釜山（韩国） | 26975 | 0 | 1650 | 0 |
| GWANGYANG | 光阳（韩国） | 0 | 0 | 0 | 0 |
| INCHEON PORT | 仁川（韩国） | 0 | 0 | 0 | 0 |
| JOHOR | 柔佛（马来西亚） | 7425 | 0 | 3550 | 0 |
| KLANG | 巴生港（马来西亚） | 13950 | 0 | 50 | 0 |
| Kaosiung | 高雄（台湾） | 25 | 0 | 25 | 0 |
| ROTTERDAM | 鹿特丹（荷兰） | 22125 | -100 | 2275 | -100 |
| VLISSINGEN | 弗利辛恩（荷兰） | 60400 | -75 | 13475 | -75 |
| MOERDIJK | 穆尔代克（荷兰） | 75 | 0 | 75 | 0 |
| HELSINGBORG | 赫尔辛堡（瑞典） | 0 | 0 | 0 | 0 |
| SINGAPORE | 新加坡 | 0 | 0 | 0 | 0 |
| BALTIMORE | 巴尔的摩（美国） | 0 | 0 | 0 | 0 |
| CHICAGO | 芝加哥（美国） | 0 | 0 | 0 | 0 |
| DETROIT | 底特律（美国） | 0 | 0 | 0 | 0 |
| LONG BEACH | 长岛（美国） | 0 | 0 | 0 | 0 |
| LOS ANGELES | 洛杉矶（美国） | 300 | 0 | 300 | 0 |
| MOBILE | 莫比尔（美国） | 0 | 0 | 0 | 0 |
| NEW ORLEANS | 新奥尔良（美国） | 0 | 0 | 0 | 0 |
| ST LOUIS | 圣路易斯（美国） | 0 | 0 | 0 | 0 |
| TOLEDO | 托莱多（美国） | 0 | 0 | 0 | 0 |
| ALL LOCATIONS | 合计 | 149000 | -325 | 32800 | 50 |

| 镍 | | 当日库存 | 库存增减 | 注销仓单 | 增减 |
|-------------|-----------|-------|------|------|------|
| DUBAI | 迪拜（阿联酋） | 12762 | 0 | 1332 | 1086 |
| ANTWERP | 安特卫普（比利时） | 528 | 0 | 42 | 0 |
| BREMEN | 不莱梅（德国） | 0 | 0 | 0 | 0 |
| HAMBURG | 汉堡（德国） | 348 | 0 | 0 | 0 |
| BARCELONA | 巴塞罗那（西班牙） | 0 | 0 | 0 | 0 |
| BILBAO | 毕尔巴鄂（西班牙） | 0 | 0 | 0 | 0 |
| HULL | 赫尔（英国） | 4254 | 0 | 0 | 0 |
| LIVERPOOL | 利物浦（英国） | 1962 | 0 | 0 | 0 |
| TYNE & WEAR | 泰恩-威尔（英国） | 0 | 0 | 0 | 0 |
| GENOA | 热那亚（意大利） | 0 | 0 | 0 | 0 |

| | | | | | |
|---------------|-------------|--------|-------|--------|-------|
| LEGHORN | 来亨 (意大利) | 0 | 0 | 0 | 0 |
| TRIESTE | 迪利亚斯特 (意大利) | 0 | 0 | 0 | 0 |
| BUSAN | 釜山 (韩国) | 3702 | 0 | 2424 | 0 |
| GWANGYANG | 光阳 (韩国) | 6924 | 0 | 1440 | 0 |
| INCHEON PORT | 仁川 (韩国) | 0 | 0 | 0 | 0 |
| JOHOR | 柔佛 (马来西亚) | 199620 | -48 | 98322 | -684 |
| KLANG | 巴生港 (马来西亚) | 0 | 0 | 0 | 0 |
| ROTTERDAM | 鹿特丹 (荷兰) | 150438 | -1170 | 64488 | -1146 |
| VLISSINGEN | 弗利辛恩 (荷兰) | 1422 | 0 | 906 | 0 |
| HELSINGBORG | 赫尔辛堡 (瑞典) | 780 | 0 | 0 | 0 |
| SINGAPORE | 新加坡 | 45420 | 0 | 19680 | 0 |
| BALTIMORE | 巴尔的摩 (美国) | 2460 | 0 | 0 | 0 |
| CHICAGO | 芝加哥 (美国) | 0 | 0 | 0 | 0 |
| DETROIT | 底特律 (美国) | 0 | 0 | 0 | 0 |
| LONG BEACH | 长岛 (美国) | 0 | 0 | 0 | 0 |
| LOS ANGELES | 洛杉矶 (美国) | 0 | 0 | 0 | 0 |
| MOBILE | 莫比尔 (美国) | 246 | 0 | 0 | 0 |
| NEW ORLEANS | 新奥尔良 (美国) | 0 | 0 | 0 | 0 |
| ST LOUIS | 圣路易斯 (美国) | 0 | 0 | 0 | 0 |
| TOLEDO | 托莱多 (美国) | 0 | 0 | 0 | 0 |
| ALL LOCATIONS | 合计 | 434232 | -1218 | 189804 | -744 |

| 锡 | | 当日库存 | 库存增减 | 注销仓单 | 增减 |
|---------------|-------------|------|------|------|----|
| ANTWERP | 安特卫普 (比利时) | 0 | 0 | 0 | 0 |
| HAMBURG | 汉堡 (德国) | 0 | 0 | 0 | 0 |
| BARCELONA | 巴塞罗纳 (西班牙) | 0 | 0 | 0 | 0 |
| BILBAO | 毕尔巴鄂 (西班牙) | 0 | 0 | 0 | 0 |
| HULL | 赫尔 (英国) | 0 | 0 | 0 | 0 |
| LIVERPOOL | 利物浦 (英国) | 0 | 0 | 0 | 0 |
| TYNE & WEAR | 泰恩-威尔 (英国) | 0 | 0 | 0 | 0 |
| GENOA | 热那亚 (意大利) | 0 | 0 | 0 | 0 |
| TRIESTE | 迪利亚斯特 (意大利) | 0 | 0 | 0 | 0 |
| BUSAN | 釜山 (韩国) | 0 | 0 | 0 | 0 |
| GWANGYANG | 光阳 (韩国) | 30 | 0 | 0 | 0 |
| JOHOR | 柔佛 (马来西亚) | 1045 | 0 | 0 | 0 |
| PKLANG | 巴生港 (马来西亚) | 2300 | 35 | 65 | 0 |
| ROTTERDAM | 鹿特丹 (荷兰) | 390 | 0 | 0 | 0 |
| VLISSINGEN | 弗利辛恩 (荷兰) | 0 | 0 | 0 | 0 |
| SINGAPORE | 新加坡 | 725 | 0 | 210 | 0 |
| BALTIMORE | 巴尔的摩 (美国) | 0 | 0 | 0 | 0 |
| LONG BEACH | 长岛 (美国) | 0 | 0 | 0 | 0 |
| LOS ANGELES | 洛杉矶 (美国) | 0 | 0 | 0 | 0 |
| MOBILE | 莫比尔 (美国) | 0 | 0 | 0 | 0 |
| NEW ORLEANS | 新奥尔良 (美国) | 0 | 0 | 0 | 0 |
| ALL LOCATIONS | 合计 | 4490 | 35 | 275 | 0 |

LME 远期价格曲线(2015-10-16) (每周更新)

铜

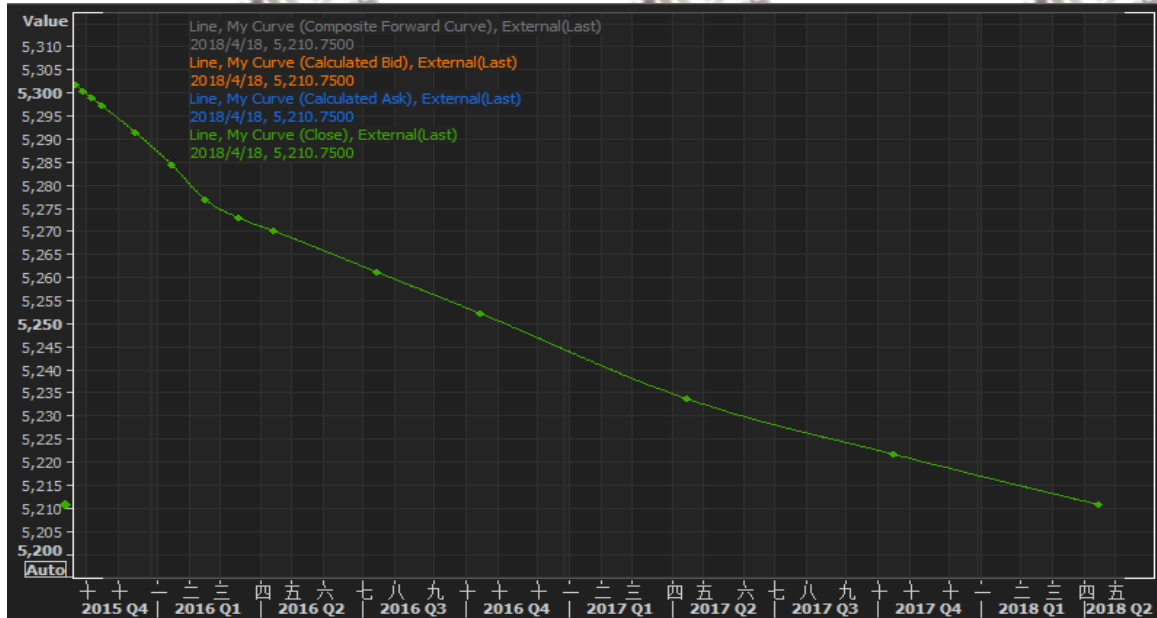

铝

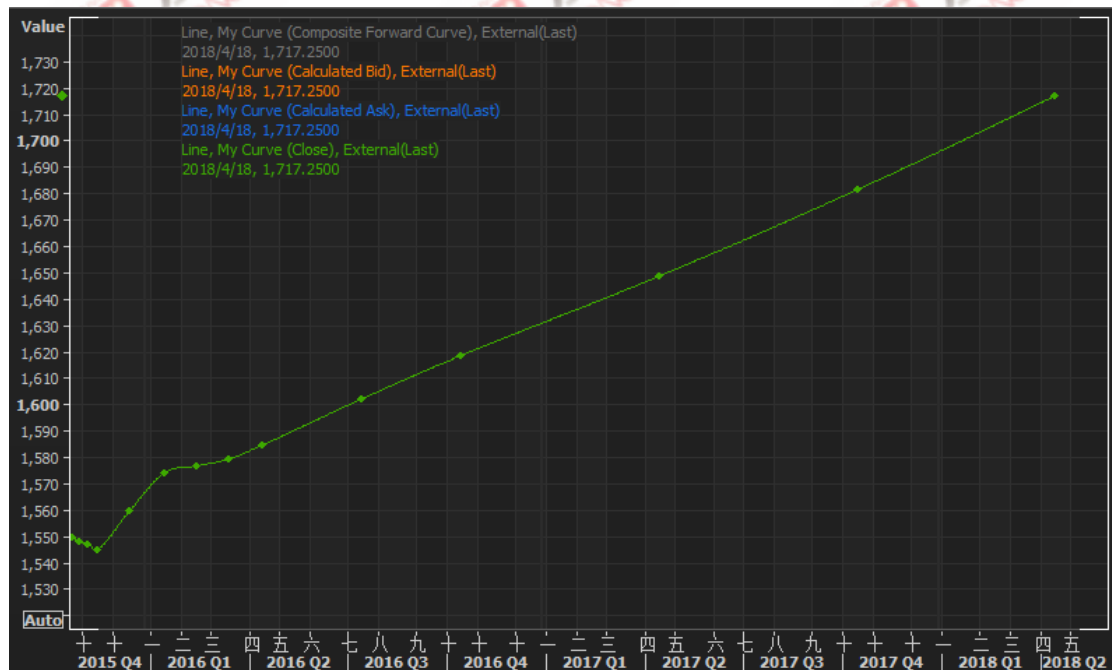

锌

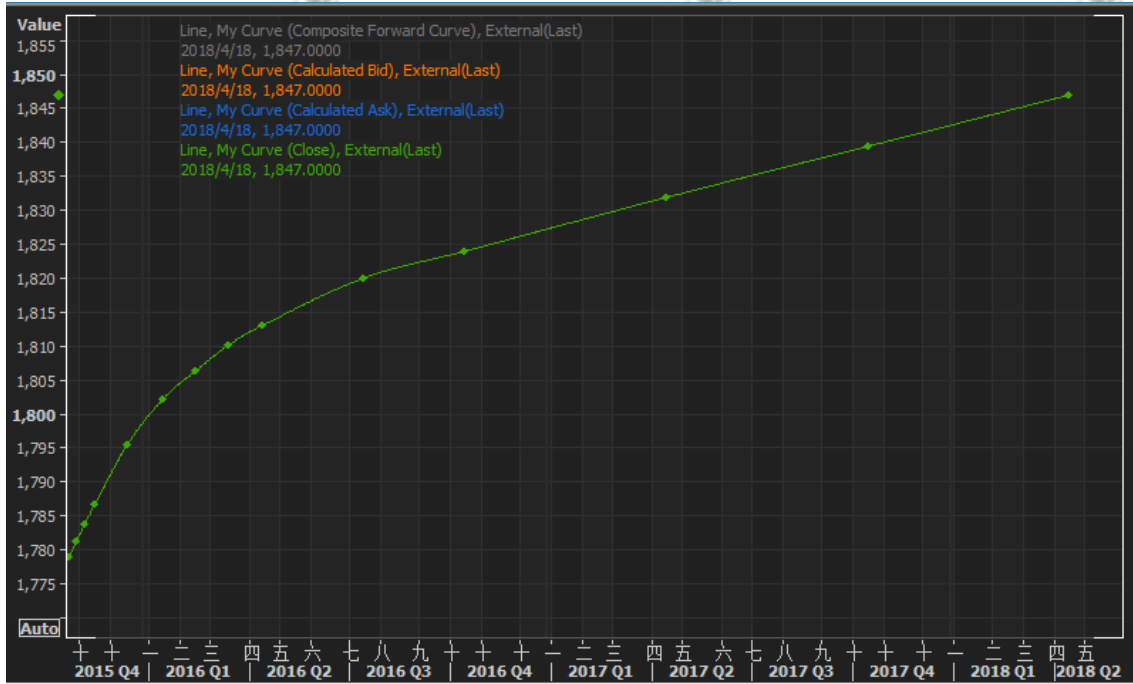

铅

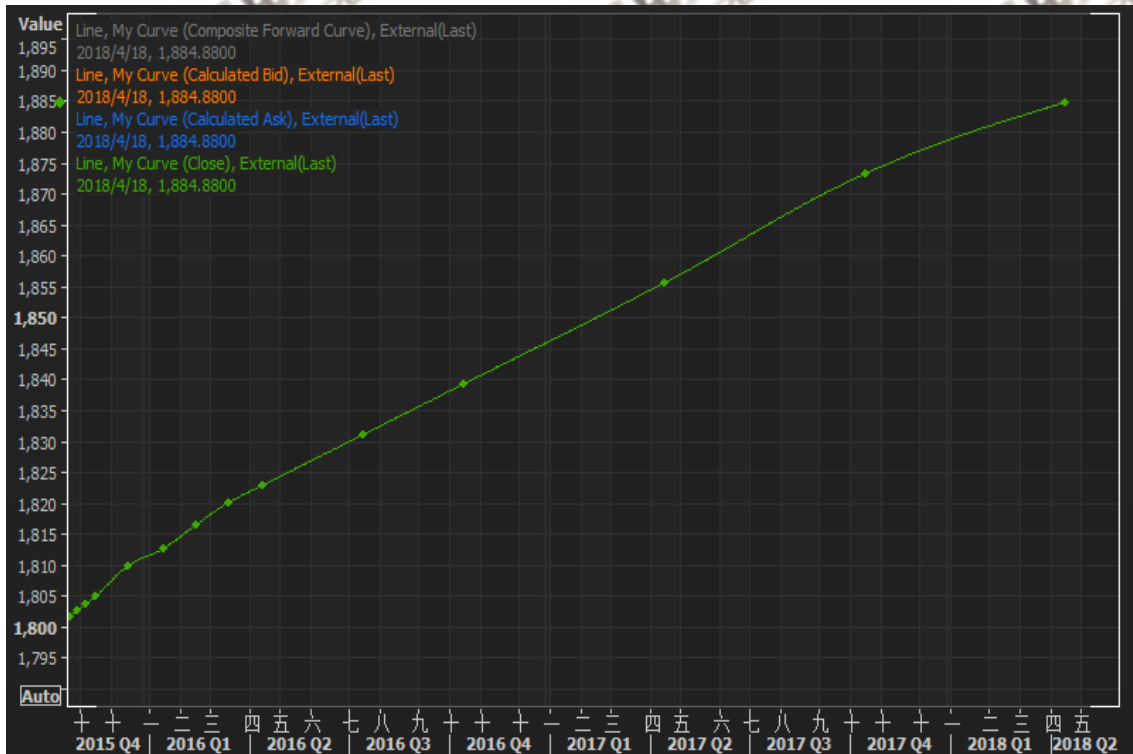

镍

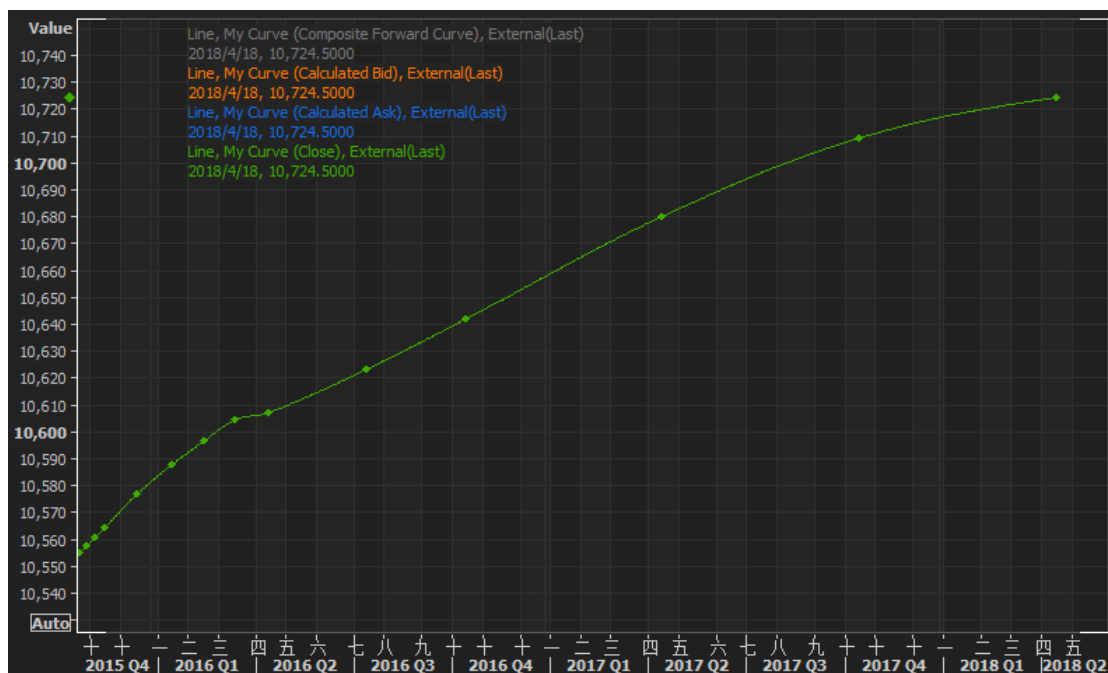

免责声明

本报告的信息均来源于公开资料，我公司对这些信息的准确性和完整性不做任何保证，也不保证所包含的信息和建议不会发生任何变更。我们已力求报告内容的客观、公正，但文中的观点、结论和建议仅供参考，报告中的信息或意见并不构成所述证券或期货的买卖出价或征价，投资者据此作出的任何投资决策与本公司和作者无关。本报告版权仅为我公司所有，未经书面许可，任何机构和个人不得以任何形式翻版、复制发布。如引用、刊发，须注明出处为永安期货公司，且不得对本报告进行有悖原意的引用、删节和修改。